



Fiche de version : FDV901

Comptabilité & Gestion commerciale

Version 09.01

Orsay le 01 Mars 2006

Présentation des principales évolutions de la version 9.01

GENERALE.....	3
Gestion des accès concurrents :	3
Divers :	5
Arbre de sélection :	5
Import MATCH :	5
COMPTABILITE.....	6
Déclaration de TVA :	6
Nouvel état de déclaration :	6
Comptabilisation de la déclaration :	7
Paramétrage de la déclaration de TVA :	9
Traitement de la TVA sur encaissement en multi échéances ou règlement partiel :	10
Etat de rapprochement bancaire :	11
Balance âgée :	12
Gestion des effets clients et fournisseurs :	13
GESTION COMMERCIALE.....	14
Paramétrage du mode de valorisation des marges :	14
Paramétrage du mode :	15
Etats personnalisés :	16
Gestion d'alertes :	17
Natures de pièce :	18
Pièce de vente :	19
Critère de regroupement :	19
Choix du contact :	19
Colonne stock :	20
Pièce d'achat :	21
Transformation des pièces :	22
Réapprovisionnement automatique :	23
Centre statistique :	24
Modèle d'impression :	27
RECAPITULATIF.....	28

GENERALE

Gestion des accès concurrents :

Mise en place d'une gestion des accès concurrents, avec priorité au premier ouvert, sur les objets suivants :

- Pièces de ventes,
- Pièces d'achats,
- Pièces de stock,
- Fiches articles,
- Fiches produits,
- Fiches clients,
- Fiches fournisseurs.

Cette gestion est entièrement automatisée, elle ne nécessite aucun paramétrage.

Si l'utilisateur ouvre une fiche déjà en accès sur un autre poste du réseau, un message l'avertit qu'il pourra uniquement consulter la fiche et qu'aucune modification ne sera possible. Le message lui indique quel utilisateur a ouvert la fiche avant lui.



 Pour une utilisation optimum de cette fonctionnalité, il est nécessaire que chaque utilisateur possède son propre profil de connexion (login et mot de passe). A partir de cette version un message avertit l'utilisateur, à la connexion, s'il utilise un profil de connexion déjà en cours d'utilisation.

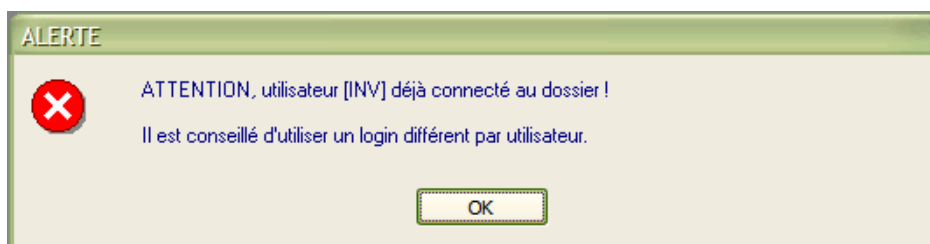

Remarque : En cas de blocage sur une fiche, suite à un problème système ou matériel sur un poste client, une interface dans le module administration permet de supprimer un verrou posé sur une fiche. Bien sûr, cette action doit être réalisée après vérification du bien fondé de l'incident.

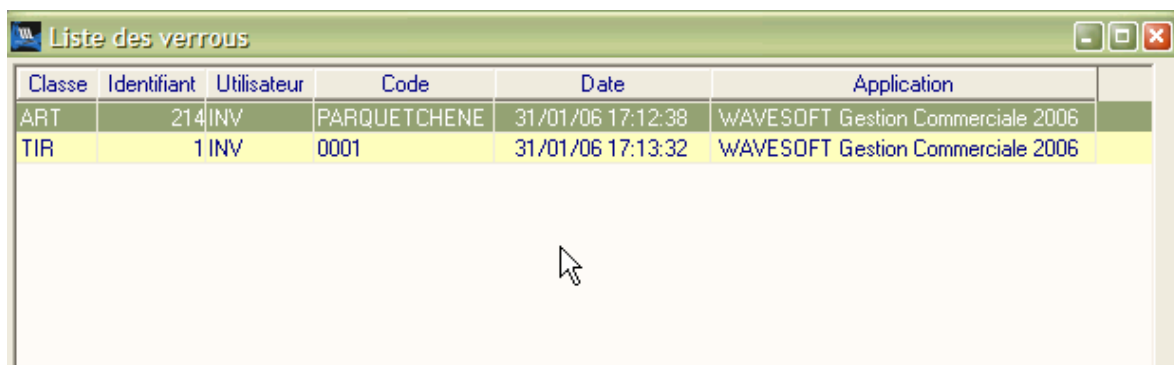

Classe	Identifiant	Utilisateur	Code	Date	Application
ART	214	INV	PARQUETCHENE	31/01/06 17:12:38	WAVESOFT Gestion Commerciale 2006
TIR	1	INV	0001	31/01/06 17:13:32	WAVESOFT Gestion Commerciale 2006

Cette liste vous permet de consulter tous les verrous posés à l'instant, avec informations de l'utilisateur, de l'objet, de l'application ainsi que de la date et de l'heure d'ouverture de la fiche.

Remarque : Dans le même cadre, des connexions fantômes au dossier peuvent persister suite à un problème système ou matériel sur un poste. Il est possible maintenant via la liste des connexions de « SUPPRIMER » une connexion. Bien sur cette action doit être réalisée après vérification du bien fondé de l'incident, car en cas d'erreur, l'utilisateur pourrait perdre son travail de saisie en cours.



Ces fonctionnalités ne doivent bien sûr être autorisées qu'à la personne responsable des applications WaveSoft au sein de l'entreprise.

Rappel : Il est fortement déconseillé de travailler avec l'utilisateur « ADM » en comptabilité ou en gestion commerciale. Cet utilisateur sert uniquement pour des tâches administratives, de paramétrage et de gestion de dossiers.



Fiche de version : FDV901

Comptabilité & Gestion commerciale

Version 09.01

Orsay le 01 Mars 2006

Divers :

Arbre de sélection :

Dans les arbres de sélection, tri par ordre chronologique des mois, des semaines et jours en lieu et place du tri alphanumérique.

Import MATCH :

Dans les imports MATCH-EuroSoft pour les clients et les fournisseurs, ajout de l'import du R.I.B. principal.

COMPTABILITE

Déclaration de TVA :

Nouvel état de déclaration :

Une nouvelle édition de l'état de la déclaration de TVA est disponible, pour simplifier la saisie du document de déclaration officiel (Cerfa). L'édition existante précédemment demeure, car elle est plus complète.

Page 1 / 1 **Etat préparation à la déclaration de TVA** Le 01/02/06 14:03

SA SPORTPLUS

Période : 01 - 2006 Etablie le : 01/02/2006

A Montant des opérations réalisées		
Opérations imposables (H.T.)		
01	Ventes, prestations de services	952 859
03	Acquisitions intracommunautaires	
Opérations non imposables		
04	Exportations hors CE	
06	Livraisons intracommunautaires	
B DECOMPTE DE LA TVA A PAYER		
TVA BRUTE		
	Opérations réalisées en France métropolitaine	Base hors taxe
08	Taux normal 19,6%	952 770
09	Taux réduit 5,5%	89
Opérations réalisées dans les DOM		Taxe due
10	Taux normal 8,5%	
11	Taux réduit 2,1%	
16	Total de la TVA brute due (lignes 08 à 15)	186 748
17	Dont TVA sur acquisitions intracommunautaires	
TVA DEDUCTIBLE		
19	Biens constituant des immobilisations	
20	Autres biens et services	162 763
22	Report du crédit	
24	Total TVA déductible (lignes 19 à 22).....	162 763
CREDIT		
25	Crédit de TVA (ligne 24 - ligne 16)	-23 985
TAXE A PAYER		
25	TVA nette due (ligne 16 - ligne 24)	23 985

Comptabilisation de la déclaration :

Dans l'assistant de gestion des déclarations de TVA, une nouvelle option permet d'accéder au traitement de comptabilisation de la dernière déclaration de TVA générée.



L'écran suivant permet de définir les options de comptabilisation de la déclaration de TVA, un certain nombre d'éléments sont repris du paramétrage de la TVA (voir chapitre suivant)



Le traitement de comptabilisation de la déclaration de TVA, va générer les écritures de TVA de la déclaration ainsi que, sur option, le lettrage et le marquage, avec toutes les écritures de TVA comprises dans cette déclaration.

Dans le cas de demande de lettrage, les écarts de lettrage sont aussi automatiquement générés.

Suite au traitement, ouverture automatique de la saisie d'écritures sur la ou les séquences d'écritures qui viennent d'être générées.

Exemple de génération de séquence avec lettrage et ajustement :

Saisie des écritures : OD - Février 2006 (*)

Journal **OD** Journal des OD Période **Février 2006** Type **Normale** Débit **186 748.55** Crédit **186 748.55**

Seq.	Date effet	Compte	Pièce	Libellé	Débit	Crédit	Lettrage
268	01/02/06	44551000		TVA de la période : 01 - 2006		23 985.00	
268	01/02/06	44566020		TVA de la période : 01 - 2006		162 763.00	A
268	01/02/06	44571006		TVA de la période : 01 - 2006	17.00		A
268	01/02/06	44571010		TVA de la période : 01 - 2006	5.00		A
268	01/02/06	44571020		TVA de la période : 01 - 2006	186 726.00		A
269	01/02/06	44571010	1	Ecart de règlement TVA de la période : 01 - 2006		0.10	A
269	01/02/06	65800000	1	Ecart de règlement TVA de la période : 01 - 2006	0.10		
270	01/02/06	44571020	2	Ecart de règlement TVA de la période : 01 - 2006		0.20	A
270	01/02/06	65800000	2	Ecart de règlement TVA de la période : 01 - 2006	0.20		
271	01/02/06	44571006	3	Ecart de règlement TVA de la période : 01 - 2006	0.03		A
271	01/02/06	75800000	3	Ecart de règlement TVA de la période : 01 - 2006		0.03	
272	01/02/06	44566020	4	Ecart de règlement TVA de la période : 01 - 2006		0.22	A
272	01/02/06	65800000	4	Ecart de règlement TVA de la période : 01 - 2006	0.22		

Remarques :- Vérifiez que vos comptes comptables de TVA sont « lettrable » avant comptabilisation.

- Si vous supprimez la dernière déclaration de TVA, la séquence de comptabilisation est aussi supprimée. Par contre vous devez supprimer manuellement les éventuelles écritures d'ajustement.

Paramétrage de la déclaration de TVA :

Sur la fiche de gestion des taxes, ajout d'un nouvel onglet « Déclaration de TVA » permettant de définir le paramétrage des éléments de comptabilisation de la déclaration de TVA.

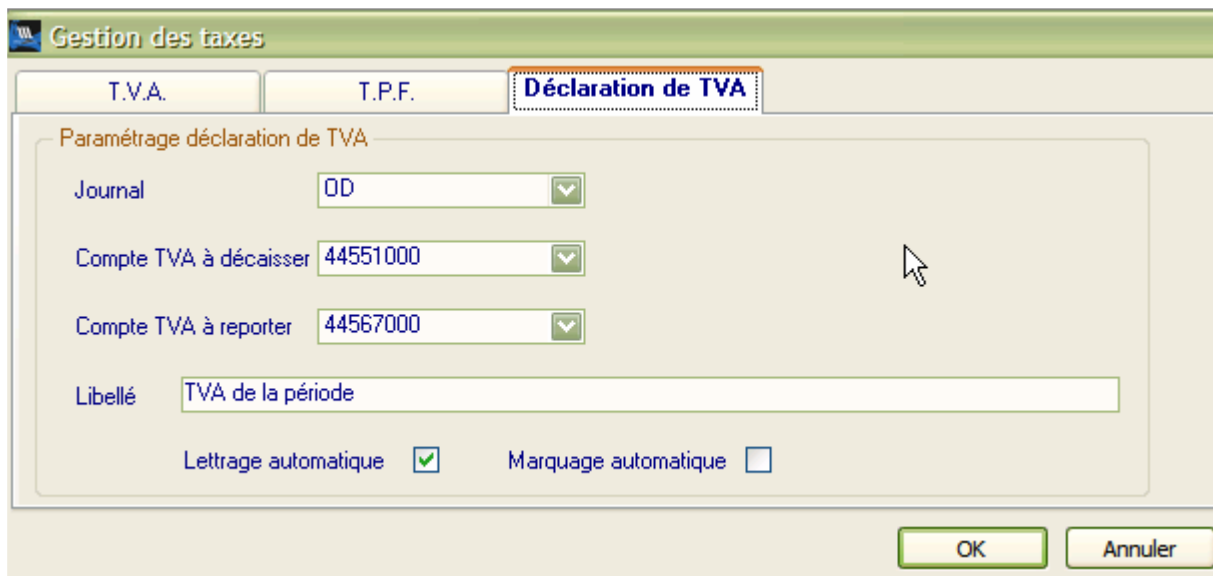

Remarque : comme vu précédemment ces options peuvent être modifiées lors de la comptabilisation de la déclaration.

- Journal : Journal par défaut de la comptabilisation et du traitement de la TVA sur encaissement.
- Compte TVA à décaisser
- Compte TVA à reporter
- Libellé des écritures comptables : Ce libellé sera complété par la période de la déclaration.
- Option de lettrage automatique et de marquage automatique.



Si vous gérez de la TVA sur encaissement, et que vous utilisez la déclaration de TVA de la comptabilité WaveSoft. Il vous faudra pour la phase intermédiaire de basculement entre l'ancienne méthode et la nouvelle, générer manuellement les contres parties sur le nouveau compte de TVA des factures réglées entre la dernière déclaration et l'installation de cette mise à jour.

Traitement de la TVA sur encaissement en multi échéances ou règlement partiel :

Pour la gestion de la TVA sur encaissement, le paramétrage de la déclaration ci-dessus est complété par l'addition de comptes comptables dans l'onglet de définition des TVA.

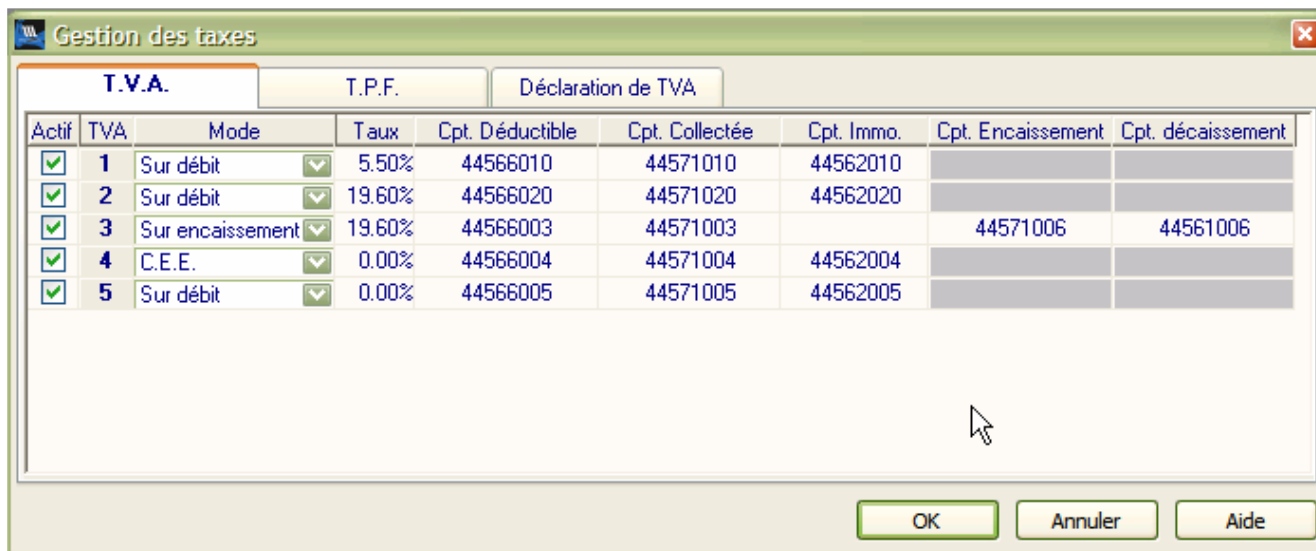

Actif	TVA	Mode	Taux	Cpt. Déductible	Cpt. Collectée	Cpt. Immo.	Cpt. Encaissement	Cpt. décaissement
<input checked="" type="checkbox"/>	1	Sur débit	5.50%	44566010	44571010	44562010		
<input checked="" type="checkbox"/>	2	Sur débit	19.60%	44566020	44571020	44562020		
<input checked="" type="checkbox"/>	3	Sur encaissement	19.60%	44566003	44571003		44571006	44561006
<input checked="" type="checkbox"/>	4	C.E.E.	0.00%	44566004	44571004	44562004		
<input checked="" type="checkbox"/>	5	Sur débit	0.00%	44566005	44571005	44562005		

Principe de la gestion de la TVA sur encaissement :

1 – Lors de la comptabilisation d'une facture comportant de la TVA sur encaissement, génération d'une séquence comptable, identique aux versions précédentes de WaveSoft. La TVA sur encaissement est comptabilisée sur le compte « Cpt. Déductible » ou « Cpt. Collectée ».

2 – Lors d'un règlement total ou partiel, Le montant de la TVA, au prorata du règlement, est contrepassé dans le compte de déclaration correspondant et lettré, c'est-à-dire « Cpt. Encaissement » ou Cpt. Décaissement ».

Remarque : A la suppression d'un règlement, supprimer aussi les écritures de contre-passation.

3 – Lors de l'établissement de la déclaration de TVA, les comptes « Cpt. Encaissement » ou Cpt. Décaissement » sont utilisés pour la gestion de la TVA sur encaissement.



Pour que la contre-passation du compte de TVA soit effective lors du règlement, l'utilisateur doit passer par les modules de règlement des tiers des logiciels WaveSoft.

Remarque : Ce principe présente l'avantage d'être vérifiable et éventuellement ajustable à tout moment. Par exemple en examinant l'extrait de compte de la TVA (dont le solde doit tendre vers zéro avec les règlements), on peut consulter rapidement les écritures déjà réglées.

Etat de rapprochement bancaire :

Amélioration et enrichissement de la présentation de l'état de rapprochement bancaire.

Page 1 / 1

Etat de rapprochement bancaire

31/01/2006 18:36

Société : SA SPORTPLUS

COMPTE : 51210020 BNP

Date d'arrêt du relevé : 10/01/2006

SOLDES INITIAUX				Débit	Crédit	Ecart
Solde du compte						
Solde initial du relevé						
Ecart						

SOLDES FINAUX				Débit	Crédit	Ecart
Solde du compte						
Solde final du relevé						
Ecart						

Date	Journal	N° de Pièce	Libellé	Débit	Crédit	Cumul N.P.	Solde théorique
01/01/2006	AN	19	à-nouveau 2006	12.50		12.50	12.50
01/01/2006	AN	853	à-nouveau 2006	524 977.80		524 990.30	524 990.30
Total des écritures non pointées				524 990.30		524 990.30	

RAPPROCHEMENT				Débit	Crédit	Ecart
Solde à la banque					524 990.30	
Solde en nos comptes				524 990.30		
Ecart						

Remarque : Utilisez la fonctionnalité d'archivage des états pour vous permettre de conserver facilement, sans risque de perte du document papier original, votre état de rapprochement bancaire à une certaine date. Il peut vous être utile à tout moment pour du contrôle de gestion.

Balance âgée :

Dans l'état balance âgée, ajout d'un nouveau critère de sélection sur le commercial. Cela permet d'éditer une balance âgée par commercial.



Balance âgée

Veuillez indiquer les tiers à prendre en compte :

☒ Clients ☒ Fournisseurs

Veuillez sélectionner la liste des comptes à traiter :

☒ Tous

☐ Uniquement le compte

☐ Du compte 4010001 au 41300000

Selection d'un commercial :

Veuillez sélectionner les dates :

Date de tirage 31/01/20

Echéance à 30 jours

Veuillez indiquer le ou les types d'écritures à prendre en compte :

☒ Normales ☐ Simulées

< Précédent Suivant > Annuler Aide

Cette option est aussi présente sur l'édition de l'échéancier des factures par bornes.

Gestion des effets clients et fournisseurs :

Une nouvelle fonction sur les effets clients et fournisseurs permet d'effectuer un regroupement manuel.

clients									
N° Effet	Référence pièce	Code client	Client	Statut	Type	Montant	Date Crédit	Date statut	Echéance
EFF_000488	FAC02_000118	0011	Agnès	Accepté	LCR-A	227.12		12/01/06	02/01/06
EFF_000530		0001	Geneviève	Accepté	Traite papier	222.00		30/01/06	30/01/06
EFF_000503	FAC02_000141	0021	Agathe	Emis	LCR-A	980.43			28/02/06
EFF_000531		0021	Agathe	Emis	LCR-A	87.44			31/03/06
EFF_000515	FAC02_000244	0021	Agathe	Emis	LCR-A	18.95			31/03/06
EFF_000505	FAC02_000141	0021	Agathe	Emis	LCR-A	8 823.83			
EFF_000513	FAC02_000245	0021	Agathe	Accepté	LCR-A	43.72			
EFF_000508	FAC02_000143	0001	Geneviève	Accepté	LCR-A	14 323.92			
EFF_000518	FAC02_000258	0021	Agathe	Emis	LCR-A	48.57			
EFF_000516	FAC02_000244	0021	Agathe	Emis	LCR-A	21.04			
EFF_000514	FAC02_000245	0021	Agathe	Emis	LCR-A	48.57			
EFF_000502	FAC02_000139	0021	Agathe	Emis	LCR-A	48.57			
EFF_000509	FAC02_000143	0001	Geneviève	Emis	LCR-A	15 915.47			

Cette fonction est accessible via le menu contextuel après sélection des effets que l'on souhaite regrouper. Pour que la fonction soit active il faut que les lignes sélectionnées aient les mêmes éléments suivants : tiers, statut (Non Emis ou Emis), date d'échéance et type de règlement.

Un groupement peut ensuite être dégroupé avec la fonction de dégroupage.

GESTION COMMERCIALE

Paramétrage du mode de valorisation des marges :

Cette nouvelle fonctionnalité permet d'indiquer par article un mode de valorisation de marge. Trois possibilités sont offertes DPA, PMP, CUMP.

DPA : Dernier Prix d'Achat.

PMP : Prix Moyen Pondéré.

CUMP : Coût Unitaire Moyen Pondéré

Ces valeurs sont mises à jour sur validation de toute pièce dont la nature est paramétrée avec « MAJ DPA » d'actif. En règle général, et pour une bonne cohérence des informations, « MAJ DPA » doit s'opérer en même temps qu'une entrée en Stock.

La valorisation de marge par article est prise en compte dans les pièces pour indiquer la marge ligne et la marge pièce. Le mode de valorisation est aussi utilisé dans tous les états statistiques du logiciel faisant référence au calcul de la marge.

Sur les lignes de pièces de vente, le mode actif est en gras :

Nb. Ligne	0	Marge Ligne	500.00	12.50%	Marge pièce		0.00%	Total H.T.	
Dépôt	GENERAL	T.P.F.	TPF	P.Achat	3 500.00	P.M.P.	3 500.00		
Commercial	XAVIER	Compte	70711000	Frais	0.00	C.U.M.P.	3 500.00		
Affaire		Section		P.Revient	3 500.0	Divers			
Commentaire :									

Remarque : Vous pouvez à tout moment modifier le mode de valorisation d'une famille ou d'un article, les nouvelles statistiques sont alors instantanément disponibles.

Rappel : le DPA, PMP ou CUMP utilisé dans les calculs de marge, correspond aux valeurs à l'instant de la création de la ligne de la pièce de vente. Ces valeurs sont également mises à jour dans la pièce de destination lors d'une transformation de pièce, si la propriété « MAJ PR » est activée dans le paramétrage de ladite transformation.

Paramétrage du mode :

1 – Par les familles d'articles :

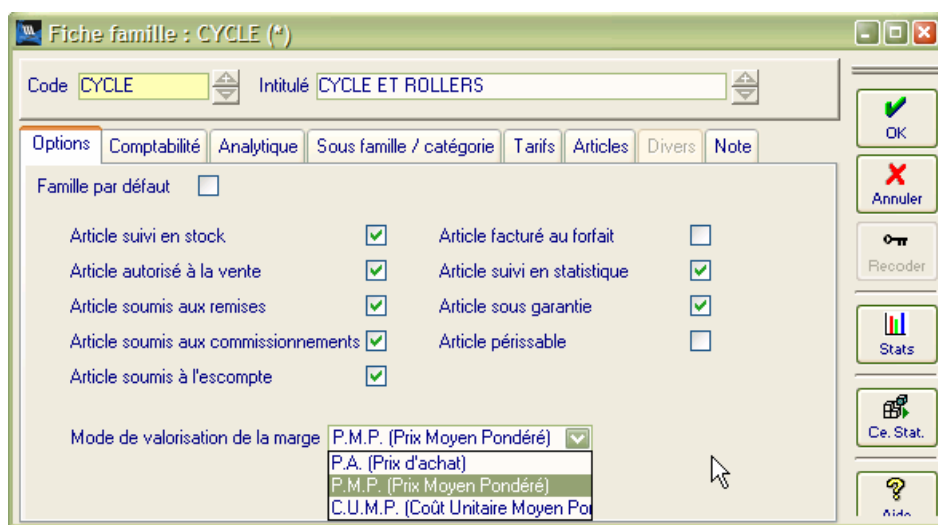

Les propriétés de la famille se propagent automatiquement dans tous les articles dont l'option « Report automatique » de l'onglet « Général » est cochée.

2 – Sur la fiche article :

Modification possible au niveau de l'article s'il n'est pas lié à la famille. (option « Report automatique »)

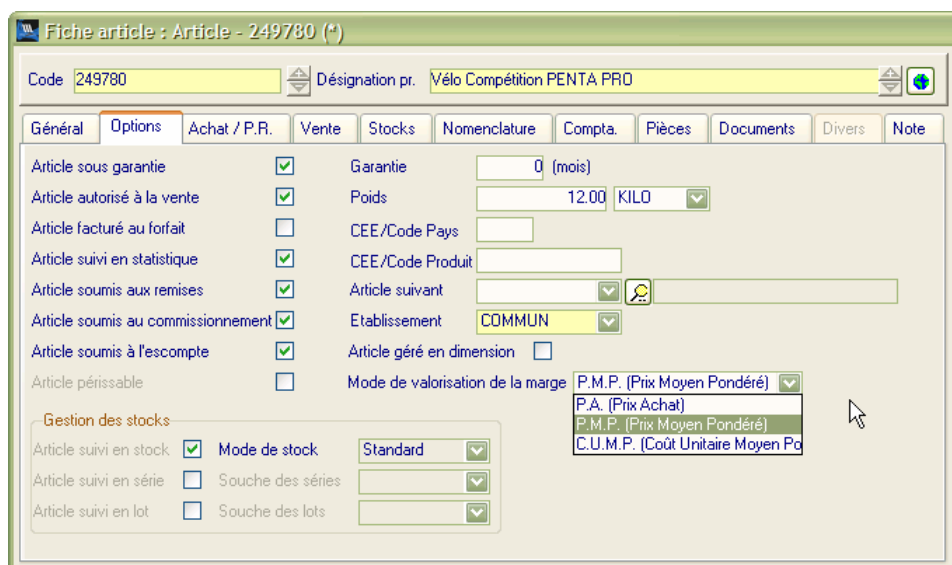

Etats personnalisés :

Si vous avez enrichi votre logiciel avec des états statistiques personnalisés (InfoCentre), ils continueront à fonctionner comme précédemment.

Par contre si vous souhaitez les faire évoluer, ou en réaliser de nouveaux, pour répondre aux nouvelles possibilités de paramétrage du mode de valorisation, de nouvelles informations sont disponibles dans la vue « V_STATISTIQUE_VENTE » pour faciliter la mise en œuvre d'états statistiques.

Liste des nouvelles colonnes :

- CA_Total_HT : Chiffre d'affaire complet HT de la ligne.
- CA_Reliquat_HT : Chiffre d'affaire HT de la ligne encore actif (non transformé).
- Marge_Total : Marge total de la ligne tenant compte du mode de valorisation de l'article
- Marge_Reliquat : Marge encore actif (non transformé) de la ligne tenant compte du mode de valorisation de l'article
- An : Année de la ligne, format « yyyy » [char(4)]
- Mois : Mois de la ligne, format « mm » [char(2)]

Gestion d'alertes :

Mise en place de gestion d'alerte sur les clients, les fournisseurs, les articles et les produits.

Le message d'alerte est saisi et activé sur l'onglet « Note » de la fiche :

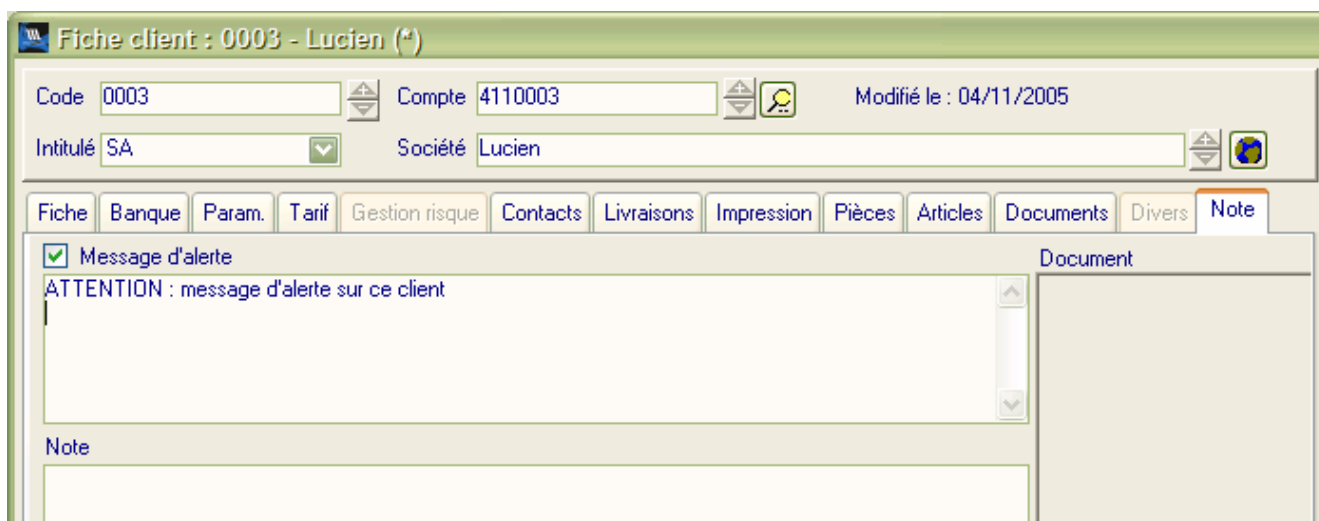

Fiche client : 0003 - Lucien (*)

Code 0003 Compte 4110003 Modifié le : 04/11/2005

Intitulé SA Société Lucien

Fiche Banque Param. Tarif Gestion risque Contacts Livraisons Impression Pièces Articles Documents Divers **Note**

☒ Message d'alerte

Document

ATTENTION : message d'alerte sur ce client

Note

Ce message sera affiché lors de la saisie d'une pièce d'achat ou de vente.

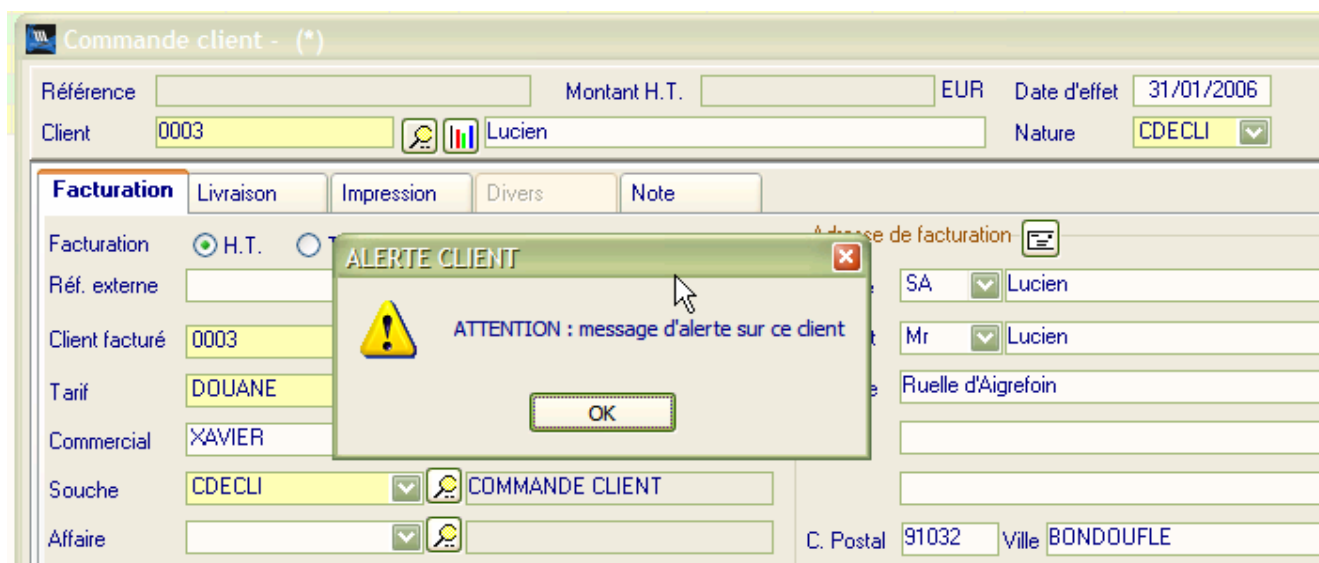

Commande client - (*)

Référence Montant H.T. EUR Date d'effet 31/01/2006

Client 0003 Lucien Nature CDECLI

Facturation Livraison Impression Divers **Note**

Facturation ☒ H.T. ☐ T.T.

Réf. externe

Client facturé 0003

Tarif DOUANE

Commercial XAVIER

Souche CDECLI COMMANDE CLIENT

Affaire

Adresse de facturation

SA Lucien

Mr Lucien

Ruelle d'Aigrefoin

C. Postal 91032 Ville BONDOUFLE

ALERTE CLIENT

ATTENTION : message d'alerte sur ce client

OK

Natures de pièce :

Pour les pièces de vente ajout de deux nouvelles propriétés sur les natures de pièces :

- Affichage de la marge : Permet d'indiquer si l'on souhaite afficher par défaut les éléments de la marge ligne et pièce.
- Nature infos ligne : Sélection de la nature de pièce par défaut que l'on souhaite sur la fenêtre « Information ligne ».

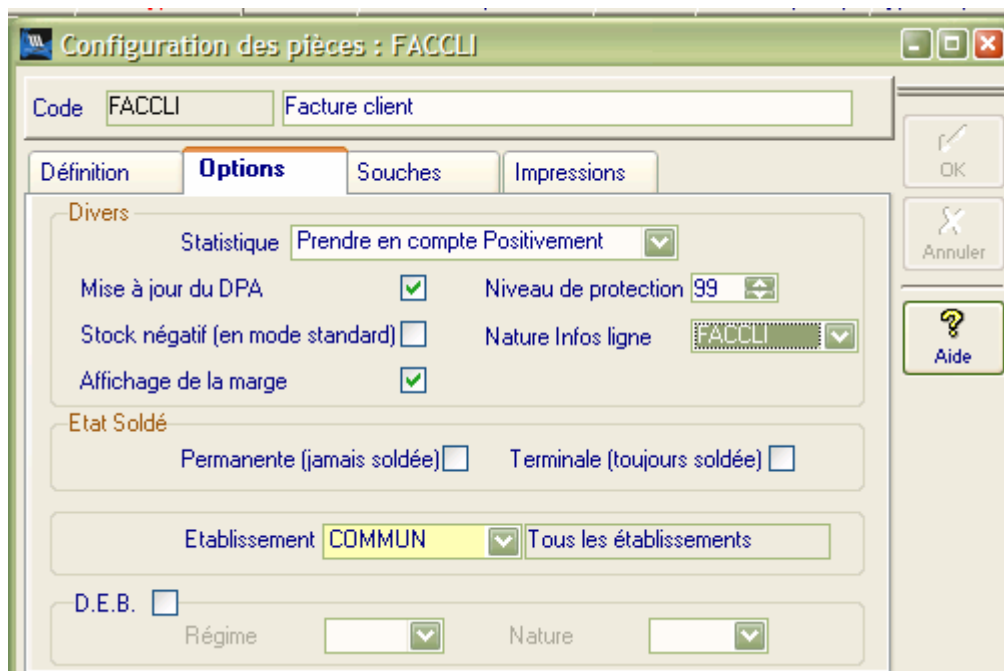

Rappel : dans les pièces de vente à tout moment vous pouvez masquer ou réafficher les informations de marge, par la combinaison de touches [Ctrl][M].

Pièce de vente :

Critère de regroupement :

Si le client de la pièce est en mode regroupement de pièce, vous pouvez indiquer un critère de regroupement sur l'entête de la pièce. Ce critère peut être renseigné par défaut par l'affaire de la pièce, si un code regroupement a été renseigné dans la fiche Affaire. Ce critère sera utilisé lors des transformations de masse, pour regrouper les pièces du même client ayant le même critère de regroupement.

Choix du contact :

Ajout de la possibilité de modifier l'adresse de facturation par accès à la liste des contacts du client.

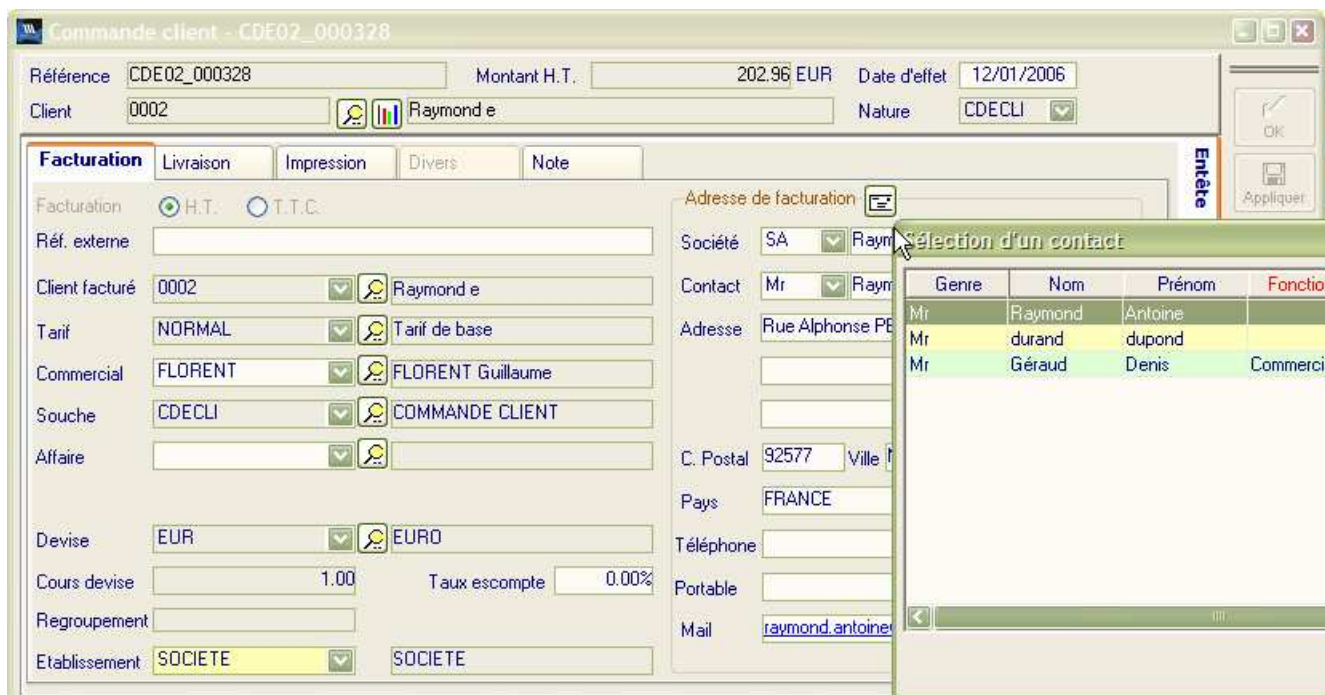

The screenshot shows the 'Commande client - CDE02_000328' window. The 'Facturation' tab is active, displaying various fields for client information, pricing, and contact details. A pop-up window titled 'Sélection d'un contact' is overlaid on the right side, showing a list of contacts for the client.

Genre	Nom	Prénom	Fonction
Mr	Raymond	Antoine	
Mr	durand	dupond	
Mr	Géraud	Denis	Commercia

Colonne stock :

Affichage en ligne et colonne de l'information « Stock Disponible ».

Commande client - CDE02_000328

Référence : CDE02_000328 Montant H.T. : 202.96 EUR Date d'effet : 12/01/2006

Client : 0002 Raymond e Nature : CDECLI

T	N° lg	Article	Désignation	Quantité	Stk. Dispo.	P.U. brut	P.U. net	Montant Net	Remise
A	1	46029	CASQUE BELL Aquila	1	3	155.0	144.31	144.31	5+2
A	2	325154	Chaussures ROUTE DECATHLON 400 S	1	2	63.0	58.65	58.65	5+2

Nb. Ligne : 2 Marge Ligne : 69.33 48.04% Marge pièce : 87.99 43.35% Total HT : 202.96

Article : 46029 Stk. Dispo. : 3 Date : 12/01/2006

Désignation : CASQUE BELL Aquila

Quantité (UV) : 1.00 P.U. Brut (UV) : 155.00 T.V.A. : 2 : Taux : 19.60% sur d

Quantité (US) : 1.00 Remise : 5+2 Tarif : NORMAL

N° de lot : P.U. Net : 144.31 Imprimable : ☒

N° de série : Montant H.T. : 144.31 Partiel : ☐ Gras : ☐ *Italique* : ☐ Souligné : ☐

Rappel : Le stock disponible = Stock réel – Stock Réservé.

Remarque : Le stock disponible, après enregistrement de la pièce, prend en compte la pièce si elle agit sur le stock.

Pièce d'achat :

Affichage en ligne et colonne de l'information « Stock à Terme ».

Commande fournisseur - CDE_0601_000297

Référence: CDE_0601_000297 Montant H.T.: 1 216.20 EUR Date d'effet: 24/01/2006

Fournisseur: 0002 GAUTHIER Nature: CDEFOU

T	N°	Unité Achat	Code barre	Produit	Désignation	Stk. à terme	Qté. Us	Qté. ua	P.U. Brut	P.U. net	Montant net
A	1	1.0	653297	Compteur CAT EYE Vélo 5		60	2.0	2	129.5	129.5	259.00
A	2	1.0	SERIE	SERIE		15	8.0	8	100.0	92.15	737.20
A	3	1.0	994507	Compteur OKTOS F1		23	2.0	2	110.0	110.0	220.00

Nb. Ligne: 3 Total H.T.: 1 216.20

Produit: 653297 Stk. à Terme: 60 Date: 24/01/2006

Article: 653297 Compteur CAT EYE Vélo 5

Désignation: Compteur CAT EYE Vélo 5

Quantité (UA): 2.00 P.U. Brut (UA): 129.50 T.V.A. 2 : Taux : 19.60% sur d

Quantité (US): 2.00 Remise: 0 % Divers:

N° de lot: P.U. Net: 129.50 Imprimable: ☒

N° de série: Montant H.T.: 259.00 Partiel: ☐ Gras: ☐ Italic: ☐ Souligné: ☐

Rappel : Le stock à Terme = Stock réel – Stock Réserve + Stock commande + Stock en fabrication.

Remarque : Le stock à Terme, après enregistrement de la pièce, prend en compte la pièce si elle agit sur le stock.

Transformation des pièces :

Pour la transformation des pièces d'achat et de vente, ajout d'une nouvelle fonctionnalité offrant la possibilité d'une transformation multiple à partir d'une liste de pièce.

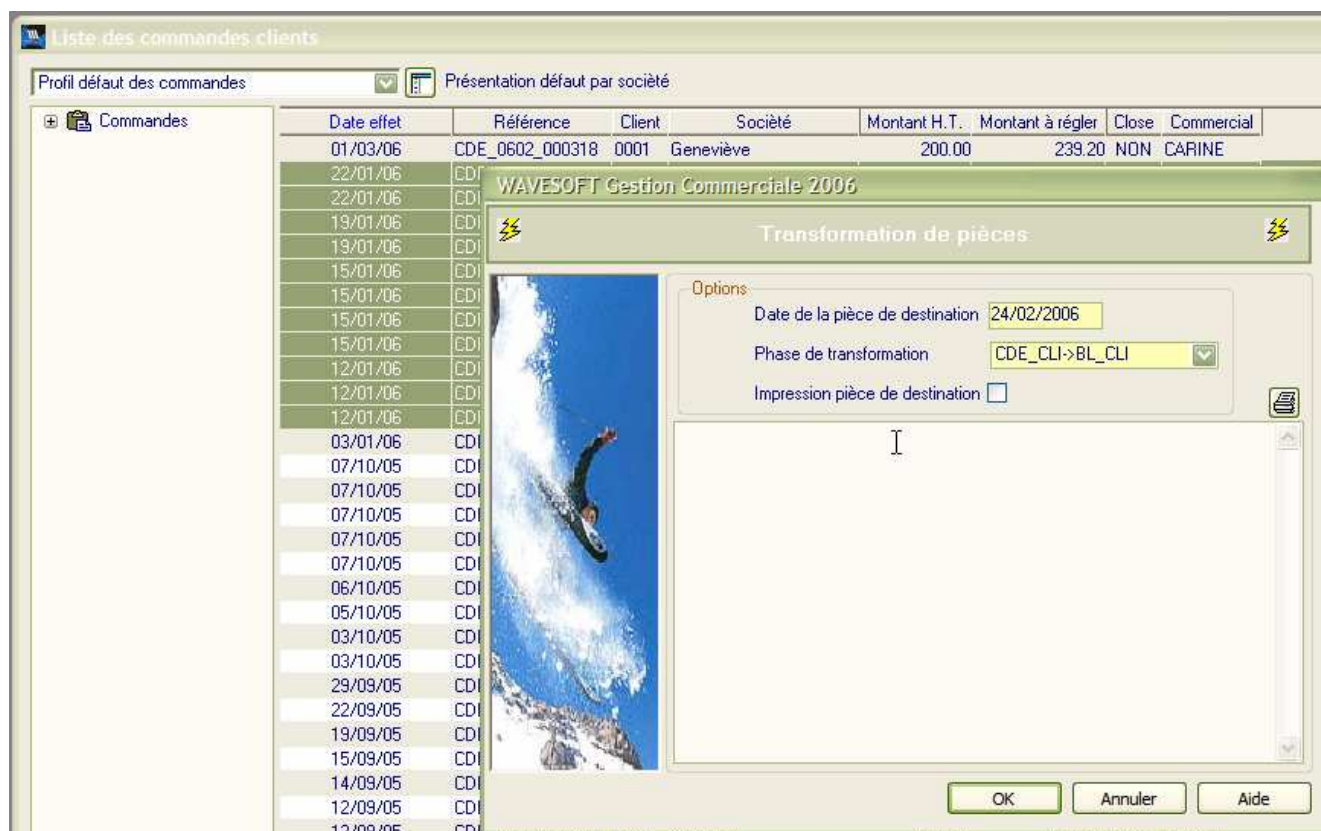

Cette fonction permet de déclencher aussi l'impression immédiate des pièces résultantes à la transformation.

Remarque : Cette transformation multiple contrairement à la transformation de masse ne peut gérer la notion de regroupement automatique de pièce.

Réapprovisionnement automatique :

Sur la fonction de réapprovisionnement automatique, ajout d'une option « Réapprovisionnement sur le seuil maximum ». Cette option permet de réapprovisionner au niveau du seuil maximum de l'article pour le dépôt concerné.

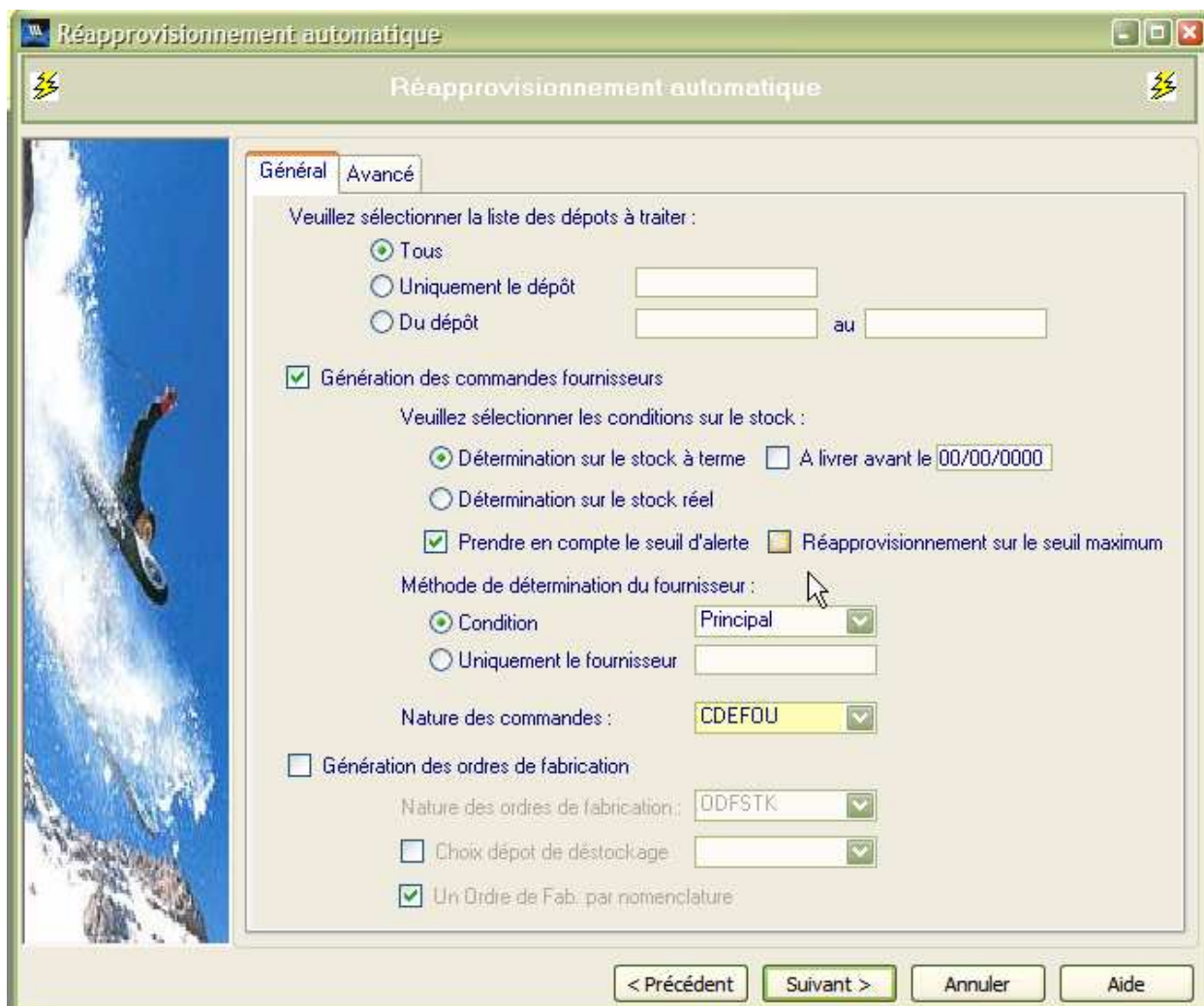

Réapprovisionnement automatique

Général **Avancé**

Veillez sélectionner la liste des dépôts à traiter :

☒ Tous

☐ Uniquement le dépôt

☐ Du dépôt au

☒ Génération des commandes fournisseurs

Veillez sélectionner les conditions sur le stock :

☒ Détermination sur le stock à terme ☐ A livrer avant le 00/00/0000

☐ Détermination sur le stock réel

☒ Prendre en compte le seuil d'alerte ☐ Réapprovisionnement sur le seuil maximum

Méthode de détermination du fournisseur :

☒ Condition

☐ Uniquement le fournisseur

Nature des commandes :

☐ Génération des ordres de fabrication

Nature des ordres de fabrication :

☐ Choix dépôt de déstockage

☒ Un Ordre de Fab. par nomenclature

< Précédent Suivant > Annuler Aide

Centre statistique :

Sur le Centre statistique, ajout de deux modes pour affichage de la liste



- Totaux globaux : Mode existant précédemment, affichage du total global.
- Totaux rupture : Affichage d'un total par rupture et d'un total global.

Commercial nom	Famille	Mntnetht	Marge Total	Marge Total P
Indéfini	ALIMENTAIRE	1.24	-0.38	-30.73
	CYCLE	33 444.73	11 048.39	33.03
	DEFAULT	4 010.17	4 010.17	100.00
	GOLF	362 106.94	148 092.35	40.90
	RUNNING	402.20	125.24	31.14
	TOTAL	399 965.28	163 275.76	40.82
CARINE véronique	ALIMENTAIRE	673.42	447.62	66.47
	CYCLE	231 466.46	53 061.24	22.92
	DEFAULT	5 027.24	2 437.69	48.49
	GOLF	171 625.85	-8 742.80	-5.09
	RUNNING	11 395.23	3 409.41	29.92
	TOTAL	420 188.20	50 613.16	12.05
FLORENT Guillaume	ALIMENTAIRE	906.48	881.64	97.26
	CYCLE	203 747.93	65 931.87	32.36
	DEFAULT	18 600.44	8 390.61	45.11
	GOLF	169 776.74	36 624.32	21.57
	RUNNING	2 063.35	280.76	13.61
	TOTAL	395 094.94	112 109.20	28.38
XAVIER antoine	ALIMENTAIRE	6.17	-55.94	-906.56
	CYCLE	69 172.54	20 604.35	29.79
	DEFAULT	1 270.00	580.00	45.67
	GOLF	44 845.51	11 990.25	26.74
	RUNNING	760.79	229.86	30.21
	TOTAL	116 055.01	33 348.52	28.74
TOTAL	TOTAL	1 331 303.43	359 346.64	26.99

- Totaux croisé : Affichage d'un total par rupture, d'un total global et d'un total par chaque combinaison de rupture.

Commercial nom	Famille	Mntnetht	Marge Total	Marge Total P
Indéfini	ALIMENTAIRE	1.24	-0.38	-30.73
	CYCLE	33 444.73	11 048.39	33.03
	DEFAULT	4 010.17	4 010.17	100.00
	GOLF	362 106.94	148 092.35	40.90
	RUNNING	402.20	125.24	31.14
	TOTAL	399 965.28	163 275.76	40.82
CARINE véronique	ALIMENTAIRE	673.42	447.62	66.47
	CYCLE	231 466.46	53 061.24	22.92
	DEFAULT	5 027.24	2 437.69	48.49
	GOLF	171 625.85	-8 742.80	-5.09
	RUNNING	11 395.23	3 409.41	29.92
	TOTAL	420 188.20	50 613.16	12.05
FLORENT Guillaume	ALIMENTAIRE	906.48	881.64	97.26
	CYCLE	203 747.93	65 931.87	32.36
	DEFAULT	18 600.44	8 390.61	45.11
	GOLF	169 776.74	36 624.32	21.57
	RUNNING	2 063.35	280.76	13.61
	TOTAL	395 094.94	112 109.20	28.38
XAVIER antoine	ALIMENTAIRE	6.17	-55.94	-906.56
	CYCLE	69 172.54	20 604.35	29.79
	DEFAULT	1 270.00	580.00	45.67
	GOLF	44 845.51	11 990.25	26.74
	RUNNING	760.79	229.86	30.21
	TOTAL	116 055.01	33 348.52	28.74
TOTAL	TOTAL	1 331 303.43	359 346.64	26.99
	ALIMENTAIRE	1 587.31	1 272.95	80.20
	CYCLE	537 831.66	150 645.85	28.01
	DEFAULT	28 907.85	15 418.47	53.34
	GOLF	748 355.04	187 964.12	25.12
	RUNNING	14 621.57	4 045.26	27.67

Mise en place du centre statistique sur les achats.

Statistique des achats : COLLECTIONPRODUIT (*)

Profil de statistique
Profil: **COLLECTIONPRODUIT**
Description: Stat Collection par produit

Fiches
☒ Produit ☒ Affaire ☒ Fournisseur

Arbre de sélection
Année: [v] [v]
Mois: [v] [v]
- [v] [v]
- [v] [v]
- [v] [v]

Groupements
Produit collection: [v]
Produit: [v]
- [v]
- [v]
- [v]

Valeurs
Montant H.T.: [v]
Quantité U.S.: [v]
- [v]
- [v]
- [v]

☐ Période de statistique : de 01/03/2005 à 28/02/2006 Affichage liste Totaux globaux [v]

Produit collection	Produit	Montant H.T.	Quantité U.S.
CALLAWAY	624083	1 998.00	2.00
CLEVELAND	4475	699.00	1.00
	52360	165.00	1.00
DECATHLON	249780	3 499.99	1.00
	334731	1 999.98	2.00
	334974	3 749.97	3.00
MAXFLI	645249	2 999.00	100.00
TAYLOR MADE	629167	898.00	1.00
	635698	298.00	2.00
		16 306.94	113.00

Statistiques
+ 2002
- 2003
1
2
3
4
5
6
7
8
9
11
+ 2004
+ 2005
+ 2006

Liste
Groupe
Graphique

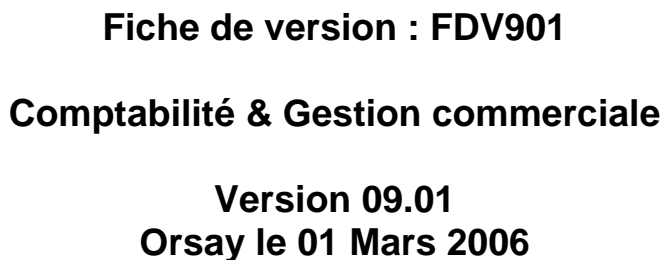

Ajout d'un nouveau modèle standard d'impression de facture de vente avec traite en pied de page. Le modèle « standard traite ».

27/28

RECAPITULATIF

Application	Fonction	Description	Edition
GENERAL	Verrous	Gestion des accès concurrents	TT
COMPTA	TVA	Déclaration de TVA	TT
COMPTA	TVA	Gestion TVA sur encaissement partiel	TT
COMPTA	Etat rapprochement	Etat de rapprochement bancaire	TT
COMPTA	Balance âgée	Balance âgée : ajout critère	TT
COMPTA	Effets	Gestion des effets client/fournisseur regroupement	PRO/ENT
GESTION	Marges	Paramétrage du mode de valorisation des marges	PRO/ENT
GESTION	Alertes	Gestion d'alertes	PRO/ENT
GESTION	Natures de pièce	Natures de pièce	PRO/ENT
GESTION	Centre statistique	Centre statistique achat	ENT
GESTION	Transformation	Transformation multiple sur les listes	TT